

Memoria Descriptiva

Año 2022

ABANICO DE MEDIDAS FRENTE A LA EXCLUSIÓN SOCIAL

¿CÓMO NACE LA ASOCIACIÓN OPORTUNIDADES DE VIDA?

La crisis económica ha derivado en que muchas familias se encuentren en condiciones de precariedad, originando situaciones de vulnerabilidad extrema en las que las personas no llegan a cubrir sus necesidades básicas, reclamando una alternativa a la solución de sus problemas.

Estas situaciones requieren ser cubiertas, siendo primeramente las necesidades básicas la prioridad, y que por diferentes circunstancias de índole administrativo se encuentran en la situación de no tener acceso a las ayudas dispensadas por los organismos públicos o que directamente quedan fuera del sistema, como es el caso de aquellas personas que se encuentran en situación irregular, refugiados que se han visto obligados a abandonar su país de origen, bien por la situación económica o bien por los conflictos armados que en ellos se desarrollan.

La *Asociación Oportunidades de Vida* nace como respuesta a una necesidad imperante que la sociedad reclamaba como fundamental, cuya finalidad es la de desarrollar diferentes acciones dirigidas a combatir la exclusión social de colectivos con dificultades, facilitándoles herramientas, asistencia, apoyo y seguimiento para hacer frente a las diferentes situaciones que se le presentan.

Es por todo ello, que se ve en la necesidad de contar con un Equipo Técnico Multidisciplinar que aborde la realidad existente con una intervención integral.

La Asociación es de carácter multidisciplinar, tanto del personal contratado y del que ejerce como voluntario/a que en ella colabora y trabaja, encontrándose entre ellos/as Médicos/as, Psicólogos/as, Trabajadores/as Sociales, Docentes, Educadores/as Sociales, Integradores/as Sociales, etc., y demás personal que desempeña otro tipo de funciones dentro de la misma, como son aquellas actividades que van desde el ocio constructivo hasta la asistencia social, pasando por la concesión de diferentes prestaciones.

FINES DE LA ASOCIACIÓN, ¿CÓMO LO LOGRAMOS?

La naturaleza de la *Asociación Oportunidades de Vida* fue creada con los siguientes fines estableciéndose unos objetivos:

- Contribuir a la mejora de las condiciones de vida de los países en vías de desarrollo en los ámbitos social, cultural, educativo y, especialmente en el ámbito Sanitario, Asistencial y Nutricional, así como el desarrollo integral de las personas afectadas por la pobreza en dichos países, gestionando y facilitándoles los recursos adecuados para una vida digna y, en consecuencia, una posibilidad de prosperidad futura en los diferentes ámbitos de sus vidas.
- Contribuir a la prevención de problemáticas infantiles en los lugares donde se desarrollen las actividades, asociadas a situaciones de desnutrición y de diversidad funcional, elaborando planes nutricionales y de educación a los progenitores para una Nutrición Saludable y Equilibrada, evitando así los problemas que se derivan de una malnutrición y de patologías asociadas que derivan de esta situación.

De igual manera, el generar las herramientas adecuadas, con la impartición de cursos informativos y de aplicación para adaptar la diversidad funcional de la persona a un entorno seguro y saludable, evitando así la discriminación que su entorno pueda realizar, aumentando así la esperanza de vida en una población, ya de por sí, con una alta mortalidad.

- Contribuir a la mejora de las condiciones de vida, el desarrollo pleno y la integración en nuestra sociedad de personas inmigrantes procedentes de países en vías de desarrollo, realizando un acompañamiento continuo de carácter multidisciplinar en el que se proporcionan unas condiciones de vida óptimas y saludables, con un trabajo de apoyo psicológico y social continuo, gestionando los diferentes documentos que deben realizar para una acogida en el país.
- Contribuir al protagonismo de la sociedad civil en lugares donde se desarrollen las actividades, fomentando y favoreciendo la participación en las iniciativas que se realicen, así como el promover la autoestima y estigmatización que sufren por su condición de raza, nacionalidad, sexo o ideología.
- La realización de actividades de cooperación internacional para el desarrollo de las zonas en las cuales se lleva a cabo una intervención en todos los ámbitos, anteriormente indicados.

La entidad se propuso esta ambiciosa propuesta por la demanda observada en la población, generando así un *Plan de Intervención* en el que se desarrollasen múltiples actividades como pueden ser:

- Elaborar, Promover y Ejecutar Proyectos de Cooperación, Programas y Actividades para el desarrollo en países en vías de desarrollo, proporcionando las herramientas adecuadas a la población para un mayor desarrollo, tanto Sanitario, como Social, Cultural y Educativo que derive en el objetivo propuesto por la *Asociación*.

- Elaborar, Promover y Ejecutar Proyectos de Atención, Programas y Actividades a las personas migrantes, a la vez que se les facilita un acompañamiento en la integración social ya que su objetivo es abandonar sus países de origen para conseguir una vida digna y de calidad que les permita subsistir.
- Fomentar el codesarrollo mediante diferentes Programas, Proyectos y Actividades que puedan adecuarse a las necesidades que presentan cada una de las zonas y países en las que se realiza una intervención.
- Establecer acuerdos con entidades públicas y privadas, tanto nacionales como extranjeras, para la puesta en Marcha, Financiación y Ejecución de todas las Actividades, Programas y Proyectos que se lleven a cabo en la *Asociación Oportunidades de Vida*, cumpliendo así con el fin para la que fue creada.

Elaborar y ejecutar campañas y actuaciones de:

- Prevención en los ámbitos de la salud y la educación.
 - Asistencia a personas con diversidad funcional.
 - Erradicación de cualquier forma de discriminación.
 - Dispensario de enseres, medicamentos, alimentos u otros bienes a las personas usuarias en los proyectos que la *Asociación* asume.
-
- Elaborar, Promover, Ejecutar y Participar en Programas y Proyectos de Investigación, Estudio, Publicaciones y Formación sobre la realidad social de los países en desarrollo en los ámbitos Social, Cultural, Educativo, y, especialmente, en los ámbitos Sanitario, Asistencial y Nutricional, sobre la Educación y sensibilización para el desarrollo, codesarrollo, y sobre la lucha contra la pobreza desde un enfoque integral.

- Desarrollar actividades económicas que contribuyan a la consecución de los fines para los que fue creada la *Asociación Oportunidades de Vida*, dentro del marco legal establecido para tales actividades.

OBJETIVO GENERAL Y ESPECÍFICOS

En la *Asociación Oportunidades de Vida*, se establecen unos objetivos generales y específicos para cada una de las Actividades y Proyectos que se llevan a cabo, utilizando como guía una línea transversal que delimita el marco de actuación de esta.

- **Objetivo general:**

El objetivo general de la *Asociación* es el mejorar la Calidad de Vida de la ciudadanía tanto canaria, como internacional, cuya finalidad en ambos casos, es la de contribuir a la erradicación de la pobreza y exclusión social de todas aquellas personas con las que se interviene, realizando Programas Sociales, Culturales, Educativos y de manera especial, en los ámbitos Sanitarios, Nutricionales y Asistenciales, tanto dentro como fuera de España.

- **Objetivos específicos:**

- Ofrecer una atención personalizada y específica a familias y colectivos con especial vulnerabilidad que están atravesando diferentes dificultades mediante el asesoramiento y la asistencia, haciendo hincapié en las necesidades de la infancia y la juventud, mejorando las condiciones de vida de la población.
- Favorecer la inclusión entre iguales de los Menores, los Jóvenes y de las Personas Mayores, pretendiendo con ello aportar estabilidad, mejorando los múltiples aspectos de su vida.

PROYECTOS DESARROLLADOS POR LA ASOCIACIÓN

Son diversos los Programas, Proyectos y Actividades que se desarrollan en la *Asociación Oportunidades de Vida* abarcando no sólo a la población española, si no a través de una presencia internacional, países en los que la *Asociación* está presente como Mali, Guinea, Mozambique, Brasil, realizando una estrecha vinculación e involucración para desarrollar una independencia y autonomía personal, interviniendo de manera continua en las necesidades que estos países presentan.

- **Programas Internacionales de Orientación, Prevención y Construcción de Infraestructuras.**

- ✚ *Proyecto Promoción de la Salud Materno-Infantil en Bamako (Mali).*
- ✚ *Construcción de escuela infantil en el colegio El Shalom (Mali).*
- ✚ *Apoyo al colegio y comedor Talita Cum (Guinea Ecuatorial).*
- ✚ *Proyecto “Llevando Esperanza -Vila Cruzeiro” (Brasil).*
- ✚ *Proyecto “Pequeñas Semillas (Mozambique).*

- **Programas de Lucha Contra la Exclusión Residencial.**

- ✚ *Proyecto “Guaguaseo”.*
- ✚ *Proyecto “T- Acogemos”.*
- ✚ *Proyecto “Un Techo Una Esperanza”.*
- ✚ *Proyecto “Colaboración en Instituciones Penitenciarias”.*

- **Programa Paliar la Pobreza.**

- ✚ *Proyecto “Obra Social y Banco de Alimentos”.*

- ✚ *Proyecto “Canal Social”.*

- ✚ *Proyecto “Ayudas de Emergencia Social”.*

- ✚ *Proyecto “Nuevas Oportunidades de Sociales”.*

- **Promoción del Desarrollo y la Calidad de Vida.**

- ✚ *Proyecto “Creando Oportunidades”.*

Actividades de ocio dirigidas a favorecer la Integración Infantil y Juvenil:

- *Campamentos para Menores.*
- *Campamentos para Jóvenes.*
- *Talleres Lúdicos.*
- *Formación a Monitores de Ocio y Tiempo Libre.*
- *Formación de Voluntariado.*

- ✚ *Proyecto “Avivando Esperanza”.*

Acompañamiento, intervención a las Personas Mayores a través de Actividades Grupales, Talleres, Actividades y encuentros de carácter Social y Cultural.

- ✚ *Proyecto “Estrechando Lazos”.*

Fomento de la Integración Social, Familiar y Educativa.

- ✚ *Proyecto “Vidaventura”*

Atención a: Menores, Jóvenes, Familias, Mujeres y Hombres.

+ Proyecto “SAGULPA”.

Promover el desarrollo socioeducativo del/la menor fomentando la implicación de las familias por medio de actividades culturales.

+ Proyecto “Evangélico y Oportunidades Fútbol Club”.

Realizar una integración social de menores, jóvenes y adolescentes provenientes de familias en situación de vulnerabilidad y/o exclusión social.

En estos proyectos destacan diferentes intervenciones tanto individuales como grupales, entre las que destacan los Talleres, Actividades y encuentros de carácter social y/o cultural que realiza esta entidad con diferentes colectivos, atendiendo a las necesidades específicas que cada uno de ellos presentan.

Programas Internacionales de Orientación, Prevención y Construcción de Infraestructuras.

Apoyo Internacional

Proyecto Promoción de la Salud Materno-Infantil en Bamako (Mali)

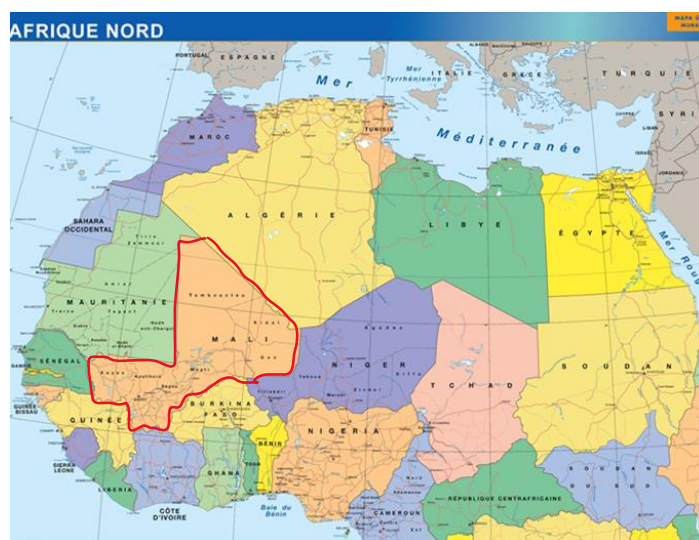

Fuente: Imagen. mapascarreteras.com

El Proyecto “*Promoción de la Salud Materno-Infantil y Educación en Bamako (Mali)*” de Cooperación Internacional tiene como objetivo el Promocionar, Prevenir y Rehabilitar la Salud, mejorándola principalmente en el colectivo de madres en estado de gestación y asociada, la de sus hijos/as residentes en las aldeas del interior de Mali (Bamako), ofreciéndoles los recursos básicos para obtener una óptima calidad de vida en el medio rural y agreste en el que habitan.

Para lograr esta Promoción y Prevención, se dota a las familias de alimentos, Rehabilitando a través de la Formación Educativa a los niños/as que viven en el interior de Mali y Bamako, en el que se imparten cursos formativos para llevar a cabo una dieta saludable adaptada a sus costumbres facilitando los recursos necesarios para paliar la salud mermada que padecen y que es necesario restablecer.

Por otra parte, como proceso Educativo-Formativo, la *Asociación Oportunidades de Vida* ha llevado a cabo la construcción de un Colegio para que los niños/as puedan tener acceso a la Educación, tan necesaria y de la cual carecen, con el otro objetivo de recuperar a los menores que viven en la calle, en ambientes de extrema pobreza, rodeados de un conflicto bélico armado.



Fuente: Imágenes Propias

La construcción del Colegio en Bamako finalizó en el año 2022 habilitándose con los materiales necesarios, mobiliario, etc., para proveer al alumnado de la educación tan necesaria en la zona. De igual manera, se habilitó una zona acotada para que los/as menores puedan recibir los conocimientos necesarios, con seguridad, sin percibir, ni ser víctimas de ningún tipo de violencia, dados los conflictos bélicos que en la zona se producen.

Es por todo ello, que se adaptaron instalaciones recreativas del colegio para acondicionarlo de una manera óptima con un ambiente seguro y saludable, delimitando las zonas en donde los alumnos/as puedan tener un espacio acondicionado a sus necesidades como menores, a la vez que se favorece su desarrollo tanto Educativo como Personal/Psicológico, siendo el objetivo prioritario su Seguridad.

Para realizar este proyecto, desde el año 2017, la financiación proviene en concreto de la Consejería de Gobierno Cooperación Institucional y Solidaridad Internacional del Cabildo de Gran Canaria, variando las cantidades aportadas según los periodos en los cuales los proyectos se han ejecutado.

Proyecto apoyo al colegio y al comedor Talita Cum (Guinea Ecuatorial)



Fuente: Imagen. <https://www.pinterest.es/>

El objetivo general del presente proyecto es el poder ofrecer una educación integral de calidad, además de facilitar las herramientas necesarias para facilitar acceso al mundo laboral favoreciendo la integración profesional en la zona, de esta manera, se genera un aumento así de sus recursos y prosperidad económica, abarcando diferentes formaciones profesionales como son los maestros/as, para promocionar la educación desde la infancia, cocineros/as para promover una dieta equilibrada y a la vez que una posibilidad turística, técnicos/as de mantenimiento para la proliferación de viviendas y de otros/as profesionales.



Fuente: Imágenes Propias

En el año 2018 se ejecuta este proyecto cuya vigencia está activa en la actualidad, siendo financiado en concreto por la Consejería de Gobierno del Área de Cooperación Institucional y Solidaridad Internacional del Cabildo de Gran Canaria, la cual ha suministrado diferentes importes según los periodos de ejecución.

Proyecto “Llevando Esperanza -Vila Cruzeiro II” Brasil



Fuente: <https://www.researchgate.net/>

En concreto, Vila Cruzeiro es una favela perteneciente a una zona de Río de Janeiro, considerada hoy en día como la más peligrosa de todo Brasil, teniendo su origen en el siglo XIX con el asentamiento de esclavos africanos.

En el año 2010 el Ejército brasileño ocupó a través de una gran operación policial la favela de Vila Cruzeiro para expulsar el narcotráfico existente en la zona.



Fuente: Imagen. wikimapia.org

Las personas que residen en esta zona se caracterizan por tener unos bajos ingresos, con una precariedad en las infraestructuras urbanas, carencia de servicios públicos, vías estrechas, construcciones sin licencias y fuera de la legalidad.

El proyecto “*Llevando Esperanza – Vila Cruzeiro II*” en Brasil, tiene como objetivo principal atraer a los niños/as, adolescentes, y jóvenes, habitantes de Vila Cruzeiro para tener acceso a unos nuevos caminos en sus vidas a través de la Educación y el Deporte con la intención de impartir tutorías escolares, fútbol de salón y cursos técnicos, dada la precariedad existente en la zona.

El trabajo que en esta zona se lleva a cabo, es complejo y arduo, ya que es la zona de las favelas del centro-urbano de Brasil, con asentamientos urbanos irregulares que se originaron en la década de los años 50, las cuales presentan determinadas características:

- Tipo de vivienda, en posición aglomerada con aspecto rústico o barracos.
- Como condición jurídica de ocupación, son terrenos de terceros o ha sido la adquisición a desconocidos que tenían alguna construcción, pero sin tener una licencia o estar contralada fiscalmente.
- Carencia de red de servicios públicos imprescindibles, como son los suministros de red sanitaria, eléctrica o agua corriente.
- En cuanto a poder ser una zona de urbanización, presenta carencias, falta de calles, casas sin dirección, etc.



Fuente: Imagen. <https://www.getyourguide.es>

Siendo conocedores de esta problemática es por lo que la *Asociación Oportunidades de Vida*, consideró la necesidad de realizar una intervención en la zona, siendo el objetivo principal la actuación hacia los niños/as y adolescentes para evitar ser víctimas del narcotráfico, principal objetivo de estas mafias, considerándose una prioridad, y así poder restablecer una vida que hoy en día está marcada por la violencia, el tráfico y las drogas.

Este proyecto se está ejecutando gracias a la financiación de la Consejería de Gobierno de Área de Cooperación Institucional y Solidaridad Internacional del Cabildo de Gran Canaria.

Proyecto “Pequeñas Semillas “Mozambique”



Fuente: Imagen. <https://www.pinterest.es/>

El proyecto “*Pequeñas Semillas*” en Mozambique tiene como objetivo el realizar una intervención desde la infancia, es decir, desde el Centro Infantil hasta la Educación Secundaria además de apoyar en el ámbito de la salud.

La franja de edad de los niños/as estaría establecida desde los 2 meses hasta la Educación Secundaria Obligatoria, con ello se pretende dar la posibilidad de facilitar una Educación Básica que permita una alfabetización, (ya que la analfabetización es muy elevada), y una Educación Secundaria, al mismo tiempo que se trabajan otras áreas como la de la Salud de los Niños/as, Adolescentes y el resto de las dificultades que puedan plantearse.

En la actualidad, se atienden alrededor de 1200 niños/as, proporcionándoles una Promoción, Prevención y Rehabilitación de la Salud a través de todas las intervenciones que se realizan para lograr el objetivo propuesto.



Fuente: Imágenes Propias

Por otra parte, no sólo los proyectos van dirigidos hacia la Salud y la Educación, también abarcan la parte Social y Económica de las comunidades desfavorecidas, orientados a la sostenibilidad del desarrollo.

La intervención realizada con respecto a la Salud ha influido de tal manera, que, según el Programa de las Naciones Unidas para el SIDA (ONUSIDA, 2020), el índice de casos se ha visto reducido en un 24%, en los últimos seis años, por lo que ha repercutido en una baja mortalidad, disminuyendo en un 46%.

No obstante, se calcula que aproximadamente aún padecen VIH-SIDA (PVHS) alrededor de 1.800.000, de las cuales un 54% tan sólo tienen acceso a los tratamientos con antirretrovirales (TARV).

People living with HIV, people newly infected in the past six months, and HIV testing and treatment cascade, adults (aged 15+ years), Zimbabwe and Mozambique, 2020



- People living with HIV who were infected in the past six months
- People living with HIV who don't know their status and were infected more than six months ago
- People living with HIV who know their status but are not on treatment
- People living with HIV who are on treatment but are not virally suppressed
- People living with HIV who are on treatment and are virally suppressed

Source: UNAIDS special analysis, 2021.

Fuente: Imagen. <https://www.unaids.org/>

Este proyecto se está ejecutando desde el año 2021, persistiendo en la actualidad y siendo financiado por la Consejería de Gobierno de Área de Cooperación Institucional y Solidaridad Internacional del Cabildo de Gran Canaria destinando diferentes partidas según el periodo de ejecución.

Programas de Lucha Contra la Exclusión Residencial

“Guaguaseo”



Fuente: Imagen Propia

El proyecto de la “*Guaguaseo*” se plantea a través de una necesidad observada por la falta de intervención en el colectivo de personas carentes de una vida digna, en exclusión social y extrema vulnerabilidad.

A las “*Personas Sin Techo*”, se les define como aquellas personas que duermen en la calle a la intemperie, o en refugios nocturnos improvisados, o que acuden provisionalmente a albergues en el mejor de los casos, derivando en una exclusión, no sólo residencial sino también social, considerado como el último escalón hacia el aislamiento y a la soledad, abocados al ostracismo de un mundo que conocieron, pero del que se consideran no ser integrantes o dignos.

La situación en las cuales se encuentran estas personas son la exclusión social y residencial que viene dada por la carencia de disponer de recursos económicos a la vez que por la situación de crisis, careciendo de una red de apoyo familiar, siendo el perfil la de ser personas mayores, personas con enfermedad mental no grave en algunos casos, personas con diversidad funcional, personas jóvenes ex-tutelados que se incorporan a la

vida adulta, con unas condiciones de exclusión al proceder de familias desestructuradas que ya son poseedores del peso de la exclusión generacional, personas extranjeras en situación de irregularidad legal y en menor medida, mujeres que tuvieron que abandonar sus hogares por carecer de medios para poder sostener a sus hijos/as.

El indagar sobre todo ello, derivó en diferentes factores, que son las características individuales de cada uno de ellos/as que les llevó a esta situación, por una parte desencadenantes como el alcohol, las toxicomanías, la Salud Mental, carencia de ingresos por la ausencia de trabajo, etc., y por otra parte, la ruptura social, las desavenencias y discrepancias con las familias, que desembocan en rupturas, que en algunos casos se presentan como imposibles de recuperar hasta un restablecimiento completo de la persona.

Entre otras cuestiones, tampoco encuentran una respuesta o solución a las necesidades que presentan, no teniendo opción a presentar una sostenibilidad socioeconómica que les ayude a poder salir de la situación en la que se encuentran, que es su extrema vulnerabilidad y estigmatización por parte de la sociedad actual, derivando en la imposibilidad de su sustentabilidad vital.

Son muchos los factores, a parte de los anteriormente mencionados que desembocan en esta situación de exclusión y sin hogar y son las relaciones personales, sociales y laborales las que impiden el ser poseedores de una vida digna.

Igualmente es cierto, que existen diferentes entidades que realizan un abordaje para luchar contra la exclusión social, al igual que las Administraciones Públicas, como son los comedores sociales, albergues, alimentos, etc., pero se observa que no son suficientes para erradicar esta situación, con lo que el escenario se mantiene y encona en el tiempo.

Además, existen algunas personas sin techo que prefieren seguir en la calle, no acudiendo a ningún recurso facilitado, prefiriendo seguir tal y como están con la idea preconcebida que tal vez no cumplan con los requisitos establecidos por los organismos públicos, como son ciertas normas de convivencia que, por su situación de exclusión y vida en la calle, han olvidado, deshabituación a las normas impuestas por la sociedad.

Es por todo ello, que la *Asociación* inicia su andadura social en el año 2022, planteando una alternativa Social y Sanitaria, de primer abordaje y toma de contacto con una realidad existente y problemática, una necesidad ineludible, y es el facilitar una serie de recursos para lograr una normalización en la vida de estas personas sin hogar, con Caras, Nombres y Apellidos que viven en la más absoluta soledad psicológica, personal y administrativa, con una cruel exclusión social.

La “*Guaguaseo*”, es un proyecto cuyo objetivo es el de proporcionar una alternativa a las personas “*Sin Techo*” fomentando la inclusión social a través de una guagua, proporcionando unas necesidades básicas de carácter prioritario como es la Socialización, ese contacto con la Sociedad, algo tan necesario a la vez que la Sanitaria y por ende, la higiene personal, su Identidad y su Dignidad, ya que no es solamente la necesidad económica, son otros muchos factores imprescindibles en la vida de las personas sin hogar, como la de ser atendidos y escuchados, abarcando a todo el colectivo de personas que viven y vagan por las calles de la isla de Gran Canaria, pasando desapercibidos por el resto de la población como una normalidad asociada al paisaje de la ciudad, con carencia de empatía hacia ellos/as, es por ello, que la entidad se ha enfocado hacia estas personas que presentan las siguientes situaciones:

- Personas que han sido víctimas de algún proceso vital, como la situación de crisis económica y/o separación, derivándose en un endeudamiento de la persona.
- Personas con adicciones, alcoholismo, tóxicos, ludopatía.
- Personas que después de haber cumplido su condena, han sido puestos en libertad, sin tener un lugar al que ir por carecer de una red de apoyo familiar o social.
- Personas mayores de 18 años sin hogar español o extranjero/a, que provienen de pisos de emancipación o en situación irregular.
- Personas que presentan diversidad funcional.

Es a raíz de todo lo expuesto, que se plantea como objetivo general el fomentar la inclusión social de las personas que se encuentran sin hogar a través de una guagua equipada con los elementos necesarios para realizar una cobertura integral, necesidades básicas, asesoramiento y apoyo por parte del equipo que se encuentra en ella para iniciar y promover acciones que favorezcan y potencien la autonomía, desarrollando una mejora en la calidad de vida, a la vez que se genera un entorno seguro para ellos.

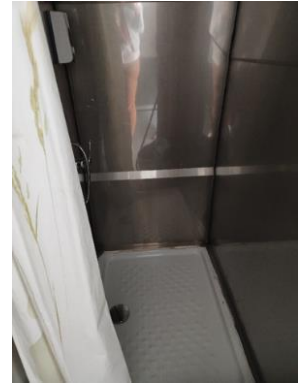
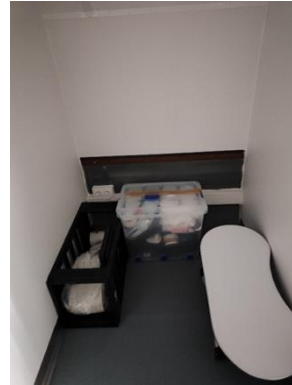
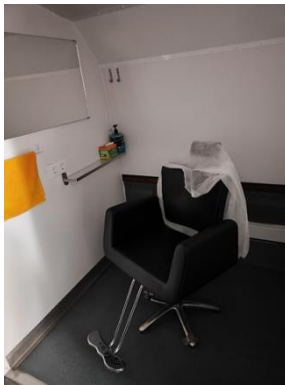

Fuente: Imágenes Propias

Al iniciar este proyecto, se comienza con una primera toma de contacto de las personas sin hogar con la sociedad y, una intención de integración, utilizando los diferentes recursos al alcance de la *Asociación* para realizar un abordaje integral, comenzando por su higiene y cuidado personal, añadiendo otro escalón más, como es la búsqueda activa de empleo, indispensable para lograr salir de la exclusión social en la que están inmersos/as.

Así comienza el proyecto de la “Guaguaseo” con la necesidad de iniciar la búsqueda de una guagua que cumpliera la misión de ser acondicionada como vehículo sanitario, con unas prestaciones adaptadas a las necesidades que se requerían para ejecutar el proyecto.



Fuente: Imágenes Propias

Hay que reflejar que, de igual manera, el mismo desempeño se realiza con otra “*Guaguaseo*” que presta los mismos servicios en la isla de Santa Cruz de Tenerife, debiendo resaltar la lucha incansable de la *Asociación* para paliar y/o erradicar la exclusión social y la pobreza, es por ello, que de manera tenaz desarrolla proyectos de ayuda cumpliendo así los objetivos propuestos.

La intervención realizada por parte de la “*Guaguaseo*”, es la siguiente:

En Las Palmas de Gran Canaria han sido atendidas desde julio de 2022 al 31 de diciembre de 2022, un total de 1.151 personas, de ellas 196 personas individuales.

Realizando los siguientes servicios:

- Total de Servicios de Ducha: 1.089 servicios a usuarios/as.
- Total de Servicios de Aseo Básico: 670 servicios a usuarios/as.
- Total de Servicios de Peluquería/Barbería: 645 servicios a usuarios/as.
- Total de Servicios de Pedicura/Manicura: 42 servicios a usuarios/as.
- Total de Servicios de Médicos: 233 servicios a usuarios/as.
- Total de Entregas de Vestimenta/Higiene: 1.052 servicios/higiene y entrega a usuarios/as.

Total de Servicios realizados en la isla de Gran Canaria 3.731 servicios.

La Asociación dispone de otra “Guaguaseo” en la isla de S/C de Tenerife cuya intervención se inicia desde agosto de 2021 hasta el 31 de diciembre del 2022 con un total de 383 personas atendidas, 79 personas individual.

Realizando los siguientes servicios:

- Total de Servicios de Ducha: 305 servicios a usuarios/as.
- Total de Servicios de Aseo Básico: 86 servicios a usuarios/as.
- Total de Servicios de Peluquería/Barbería: 257 servicios a usuarios/as.
- Total de Servicios de Pedicura/Manicura: 7 servicios a usuarios/as.
- Total de Servicios de Médicos: 204 servicios a usuarios/as.
- Total de Entregas de Vestimenta/Higiene: 542 servicios/higiene y entrega a usuarios/as.

Total de Servicios realizados en la isla de S/C de Tenerife 1.401 servicios.

El total de servicios realizados en ambas islas, Las Palmas de Gran Canaria y S/C de Tenerife a los usuarios/as de este proyecto, es de 5.132, promoviendo la autoestima e integración a la sociedad de este colectivo de personas.

La financiación de este proyecto se ejecuta gracias a la subvención parcial por parte del Gobierno de Canarias, y otra subvención parcial por parte del Ayuntamiento de Las Palmas de Gran Canaria.

Proyecto “T-Acogemos”

El Proyecto “T-Acogemos”, se configuró en el año 2022 con el fin de que fuera destinado a la población más vulnerable, familias con máxima vulnerabilidad con hijos/as a cargo en situación de riesgo o exclusión social, personas mayores, jóvenes a la vez que una intervención en el Área de Cooperación y Solidaridad Internacional.

Los colectivos en los cuales se centra este proyecto principalmente son los inmigrantes y las personas que se encuentran en situación de crisis económica debido a la situación que se vive a nivel mundial y a su vez, por la crisis sanitaria vivida en los últimos años, encontrándose en riesgo de exclusión también de residencia, con pérdida de esta.

La exclusión residencial viene dada por diferentes enfoques, los ingresos, trabajo, salud, participación, relaciones sociofamiliares y educación. Es importante reflejar que la vivienda junto al empleo son uno de los principales ámbitos de intervención iniciándose en este punto las trayectorias de exclusión social, perdiendo los derechos fundamentales.

En el proceso de investigación de esta situación, se observó que las personas migrantes presentaban diversas dificultades a la hora de integrarse y asentarse en la sociedad, con diferencias socioculturales que les impiden una incorporación a la sociedad, la barrera idiomática es otro de los condicionantes, los estigmas y prejuicios raciales a los que se enfrentan de manera diaria y continua, las habilidades sociales mermadas y la percepción errónea de la realidad confluyen en una carencia a nivel social por parte de las organizaciones gubernamentales y ONG’s.

Todos los migrantes que llegan a las Islas Canarias proceden de países como Marruecos, Nigeria, Sierra Leona, Ghana, Guinea, Bissau, Mali entre otros muchos lugares, buscando una oportunidad de vida que en sus países de origen no tienen, manteniéndose en el país como irregulares, sin permisos de residencia y trabajo o en la mayoría de los casos sin ambos.

Por otra parte, la *Asociación* se encuentra con la necesidad de acogida de las personas que proceden de Latinoamérica, que como en el caso anterior huyen de su país en la búsqueda de una oportunidad de vida, a veces económica, social, por conflictos tanto bélicos como políticos que les impiden desarrollar una vida plena y segura en su país de origen.

Señalar que a la cabeza en llegada de los países Latinoamericanos a las islas, se encuentran los oriundos de Colombia siendo los que mayor número de migrantes llegan, encontrándose en situación irregular, posteriormente los oriundos de Cuba, Ecuador, Argentina y Venezuela, este último se ha visto incrementado por la situación política y económica de restricciones que vive el país, decantándose por residir en las islas por el vínculo afectivo que les unía desde hace siglos, conexión que tuvo un mayor auge desde las antiguas migraciones de los años cincuenta cuando hubo verdaderas motivaciones para migrar.

El proyecto “*Te Acogemos*” toma forma al observar la necesidad de dar respuesta y/o solución a las necesidades sociales demandadas a raíz de los cambios sufridos en lo concerniente a la exclusión residencial y los efectos que derivaban de esta situación.

La solución viene dada por facilitar una intervención integral a las personas que se encuentran en situación de vulnerabilidad, con una atención e inserción de las personas y de las familias que se encuentran afectadas por la crisis económica que se está viviendo.

El proyecto “*Te Acogemos*” tiene como objetivo el dar respuesta y solución a todas aquellas personas que se encuentran en un grado de extrema vulnerabilidad con una situación de exclusión residencial grave.

El colectivo al que van dirigido son personas en exclusión residencial, incluyendo aquellas personas que pernoctan en albergues, que están acogidos en pisos sociales de forma temporal, que residen en centros de acogida o de aquellos que viven en chabolas o en infraviviendas.

La ejecución de este proyecto se lleva a cabo gracias a la financiación del Gobierno de Canarias.

Proyecto “Un Techo Una Esperanza”

El proyecto “*Un Techo Una Esperanza*” se crea en enero de 2021, con el objetivo de cubrir las necesidades de unidades familiares con menores a cargo y/o en exclusión social, fomentando sinergias y colaboraciones con las diferentes entidades con relación a los proyectos que se llevan a cabo, siendo este un recurso inmediato para dar una respuesta decisiva y temporal a través de un recurso habitacional de transición, el cual oscila entre los 6 meses y 1 año, valorándose las prórrogas.

Este alojamiento se produce a través del informe emitido por los/as técnicos/as municipales y a través de otras entidades u ONGs, debiendo la *Asociación* valorar si las personas/familias remitidas, reúnen los requisitos establecidos por esta subvención justificando a través de la documentación solicitada si son beneficiarias de entrar en este proyecto.

El perfil de las personas/familias que acuden a la *Asociación* presentan diferentes problemáticas, abarcando:

- Familias desestructuradas o provenientes de rupturas familiares.
- Problemáticas Sociales.
- Adicciones.
- Dificultades económicas (Pobreza estructurada, severa).
- Parados/as de larga duración.
- Baja cualificación académica/formativa.
- Personas en situación administrativa irregular.
- Emancipados de más de 18 años.
- Familias con menores a cargo.
- Personas o familiar sin red de apoyo informal y/o institucional.
- Sin vivienda o con vivienda inadecuada/insegura.
- Amenaza de expulsión de vivienda.
- Costes residenciales excesivos no asumibles por la Unidad Familiar.

Dados todos estos factores que contribuyen a una exclusión social, se plantea la obligación de dar respuesta a las necesidades observadas, y que no se pueden resolver por medio de otro tipo de entidades, como son el alojamiento y las coberturas básicas, es entonces cuando se ejecuta un primer objetivo y es la aplicación del “*Housing First*” (primera vivienda), realizando una intervención integral en coordinación con los Organismos Públicos Municipales y por ende de los/as Trabajadores Sociales de cada uno de los municipios que solicita la colaboración de la *Asociación* para evitar la exclusión.

Otras características observables son las de hacinamiento grave o que han renunciado a su vivienda por encontrarse en situación de precariedad económica, por lo que han recurrido a adentrarse en viviendas del estado o bancarias en calidad de okupas, ejecutándose los desalojos en base a los impagos de las hipotecas.

Si a esta situación, añadimos otras dimensiones como, el Empleo, la Salud, el Aislamiento Social, es la dimensión Vivienda, la más representativa en cuanto a las carencias que se presentan con un mayor número de personas/familias en situación de exclusión con respecto al resto de España.

Con el interés de generar una rehabilitación y reinserción social y económica, se facilita y proporciona un apoyo y asesoramiento en materia de empleabilidad, con previsión de las causas por las cuales son víctimas del *sinhogarismos*, debiendo actuar en la inserción social de este colectivo, estableciéndose protocolos de detección temprana e intervención para evitar recaídas realizando un proceso psicosocial, progresivo y paulatino para un avance personal seguro y estable, realizando esta intervención en las 16 Unidades Familiares que han entrado en este recurso habilitado para tal efecto.

En la actualidad se cuenta con 16 viviendas que generan una estancia habitacional con carácter provisional como medida preventiva a la exclusión social y alojativa, estando ubicadas en los municipios de San Mateo, Ingenio, Santa Lucía y Las Palmas de Gran Canaria.



En la Comunidad Canaria la exclusión de la vivienda es debida principalmente al exceso de gastos generados por la situación de crisis en la Comunidad con elevados costes en los alquileres y en los suministros, eléctricos y de agua, principalmente.

La ejecución y financiación de este proyecto se ha podido llevar a cabo gracias a que está siendo sufragado en su totalidad por la *Asociación Oportunidades de Vida*.

Colaboración con Instituciones Penitenciarias



Fuente: Imagen. <https://www.eldiario.es/>

La *Asociación Oportunidades de Vida* está en “*Colaboración con las Instituciones Penitenciarias*”, hace honor a su nombre facilitando una segunda oportunidad a las personas que se encuentran privadas de libertad, sin esperanzas, apegos, motivación e ilusión, manifestando a través de la presencia de la asociación un halo de esperanza al final del proceso por el cual fueron desposeídos de su libertad.

El objetivo de este proyecto es el ofrecer una respuesta a las personas que han sido condenadas penalmente con una medida de servicio comunitario o por el contrario, que han finalizado su condena realizando una colaboración con las instituciones penitenciarias de manera puntual.

El proceso que se realiza se inicia desde una intervención y seguimiento continuo por parte de la *Asociación*, abarcando todos los aspectos de la vida de la persona de forma integral, con un proceso de reinserción progresivo a la vida que perdieron y necesitan recuperar, recuperación de la autoestima y familia entre otros.

Las personas objeto de estas medidas realizan diferentes tareas con la *Asociación* como reparto de alimentos, acompañamientos, etc. Todas estas acciones son sometidas a un seguimiento por parte de las instituciones penitenciarias que son quienes corroboran la labor realizada por los usuarios/as.

La financiación de este proyecto viene siendo ejecutada por la propia “*Asociación Oportunidades de Vida*”.

Programa Paliar la Pobreza

Proyecto “Obra Social y Banco de Alimentos”



Fuente: Imagen Propia

El proyecto “*Obra Social y Reparto de Alimentos*”, es un programa cuyo lugar de intervención se encuentra ubicado en los barrios del Municipio de Las Palmas de Gran Canaria, El Fondillo, Tamaraceite, Piletas, etc., y en el Municipio de Telde en los barrios de Las Remudas y Jinámar.

Su principal objetivo es el proporcionar a las personas y familias más desfavorecidas y vulnerables que se encuentran en situación de exclusión y/o vulnerabilidad social de un abastecimiento alimenticio periódico siendo derivadas por los/as Trabajadores Sociales de los diferentes organismos públicos municipales

El inicio del proyecto tuvo sus inicios en el año 2016 estando vigente en la actualidad gracias a la colaboración altruista de diferentes entidades privadas como FEAD, el Banco

de Alimentos y Cabildo de Las Palmas de Gran Canaria los cuales abastecen a la *Asociación* de alimentos para poder repartir entre todas las personas y familias demandantes de los artículos de primera necesidad.

La *Asociación* no sólo cuenta con el personal técnico para realizar estas gestiones, cuenta con el apoyo incondicional de voluntarios/as que de manera generosa colaboran en la repartición de los alimentos, siendo de vital importancia y apoyo su labor.



Fuente: Imágenes Propias

Proyecto “Canal Social”

El proyecto del “*Canal Social*” se inicia en enero del año 2022 a través de la derivación realizada por los/as diferentes Trabajadores Sociales de los diferentes municipios de la isla que han valorado la necesidad de ser apoyados por medio de un suministro temporal de recogida de alimentos, llevándose a cabo con una intervención hacia las personas más vulnerables y/o exclusión social, que presentan diferentes situaciones como, una situación irregular administrativa, situación de desempleo, personas sin hogar, personas mayores de la Tercera Edad y otras personas que presentan diversidad funcional.

La *Asociación* trabaja para dar esta alternativa alimentación gracias a la colaboración de diferentes entidades para paliar la situación que presentan estas personas vulnerables como son:



Fuente: Imágenes Propias



Fuente: Imágenes Propias

En este proyecto como requisito presenta la necesidad de ser derivado/a las Unidades Familiares de manera directa por su Trabajador/a Social, siendo el resultado de la valoración del o de la profesional positiva para poder realizar esta intervención.

El objetivo planteado en el proyecto es el atender a las familias que acuden derivadas de los diferentes ayuntamientos a mejorar su calidad de vida, ya que están en una exclusión social y es por medio del reparto de alimentos frescos de primera necesidad que se atienden a las familias con el suministro de alimentos frescos de primera necesidad ofreciendo una alimentación equilibrada.

La financiación de este proyecto viene dadas gracias a la inestimable colaboración de las entidades anteriormente mencionadas.

Proyecto “Ayudas de Emergencia Social”

El proyecto “*Ayudas de Emergencia Social*” comienza en septiembre del 2021 hasta noviembre de 2022 junto a la colaboración de diferentes entidades especialistas en el campo de la Acción Social y a través del Banco de Alimentos, encontrándose estas distribuidas en diferentes municipios de la isla de Gran Canaria como son: Las Palmas de Gran Canaria, Telde, Santa Lucía de Tirajana y San Bartolomé de Tirajana pudiendo abarcar otras zonas.

Cuando se inicia la crisis sanitaria del 2020, se empieza a observar las desigualdades y pobreza entre la población canaria, una demanda en el Banco de Alimentos de la *Asociación* pone de manifiesto la precariedad existente, abasteciendo inicialmente a 49 Unidades Familiares, superándose en la actualidad a 386 Unidades Familiares.

De igual manera, se han realizado conjuntamente ayudas económicas para el pago de las necesidades básicas a través de los diferentes proyectos que están subvencionados, intentando dar respuesta a la demanda de ayuda solicitada.

El objetivo de este proyecto es la intervención con personas y/o Unidades Familiares que habiten en la isla de Gran Canaria que se encuentran en una situación de necesidad extrema, pudiendo ser acogidas también aquellas personas y/o Unidades Familiares en situación administrativa irregular, y aquellas que se encuentren en situación de “*Sin Hogarismos*” o exclusión residencial, concediendo por ello, una ayuda económica de emergencia social, de carácter puntual para cubrir las necesidades básicas de las personas y/o unidades de convivencia que, por circunstancias excepcionales, viven en una situación de especial necesidad y que deban ser atendidas con inmediatez con la finalidad de paliar situaciones excepcionales y urgentes que puedan provocar o agudizar la marginación social, a través de la colaboración con los Ayuntamientos de la isla y otras ONGs.

Según el XII Informe emitido por AROPE 2022 (EAPN España, 2022) considera que la Comunidad Autónoma de Canarias es la que con mayor intensidad ha sufrido las consecuencias de la crisis con un total en el año 2021 de más de 822.000 personas en riesgo de pobreza y/o exclusión social, cuyos marcadores recabados son que el 37% de la población de Canarias está en riesgo de pobreza y/o exclusión social en el año 2021, superando la tasa nacional en 10 puntos con respecto al resto del territorio español.

Es por ello, que el perfil de las personas que acuden a este proyecto destaca las Unidades Familiares conformadas por una progenitora con hijos/as menores a cargo, personas con edades superior a los 65 años cuyos ingresos proceden de Pensiones No Contributivas y familias en situación de irregularidad.

Cumpliendo la mayoría de los/as beneficiarios/as las siguientes características citadas:

- Parados/as de larga duración
- Desarraigo.
- Bajo nivel cultural (no suele superar los estudios primarios).
- Escasa o nula formación profesional.
- Bajo nivel económico, escaso poder adquisitivo.
- Dependencia de una economía inestable
- Hacinamiento (varias unidades familiares en el domicilio de origen)
- Problemas familiares de carácter convivencial, presentando dificultades estructurales, funcionales y relacionales.
- Problemas de consumo. Dificultades de integración: aislamiento y exclusión social.
- Cargas familiares.
- Ser mayor de 45 años con dificultad a la inserción laboral.

-Antecedentes en el área social de los Ayuntamientos o de otras entidades de iniciativa social.

Presentando estas características antes citadas se podrán beneficiar de este proyecto aquellas personas individuales o Unidades Familiares que presenten situaciones de carencia de medios económicos o estos sean escasos, que concurran circunstancias que puedan suponer riesgo de exclusión social o un empeoramiento de su situación y habiten en la isla de Gran Canaria, procurando atender e intervenir en la cobertura de necesidades básicas de las familias que se hayan acercado a nuestro recurso ya sea mediante las sedes colaboradoras del proyecto o la sede central por iniciativa propia, derivadas de la Administración Pública u otras ONGs así como las personas o familias que son atendidas a través de los Bancos de Alimentos de las entidades colaboradoras y en el nuestro propio.

Para abarcar y cubrir esta carestía que en las Administraciones Públicas no pueden ser satisfechas, y a su vez, por el agotamiento de los recursos sociales de las diferentes entidades, la *Asociación* presta y presenta una alternativa a los organismos para cubrir la escasez presentada por las Unidades Familiares.

En este punto la *Asociación* se encuentra realizando una labor intensa con los Trabajadores Sociales de los diferentes ayuntamientos, manteniendo un contacto directo y continuo, que de igual manera, se realiza con las diferentes entidades sin ánimo de lucro para paliar o mitigar la situación planteada en estas unidades familiares.

En el proyecto de “*Ayudas de Emergencia Social*” se atendieron a través de la derivación de los diferentes ayuntamientos en los siguientes Bancos de Alimentos:

- Asociación Manos de Esperanza y Vida (Vecindario. Santa Lucía de Tirajana).
- Iglesia Evangélica Bautista del Fondillo (Jinámar. Telde).
- Iglesia Evangélica Bautista del Fondillo (Las Remudas. Telde).
- Iglesia Cristiana Evangélica de Las Palmas (El Puerto. Las Palmas de G.C).
- Asociación Oportunidades de Vida (Tamaraceite. Las Palmas de G.C.).
- Iglesia Evangélica Bautista del Fondillo (El Fondillo. Las Palmas de G.C.).

La ejecución de este proyecto se ha podido llevar a cabo gracias a la financiación del Cabildo de Gran Canaria.

Proyecto “Nuevas Oportunidades Sociales”

El proyecto “*Nuevas Oportunidades Sociales*”, surge por la evaluación realizada a un determinado colectivo al intentar responder y cubrir unas Necesidades Básicas planteadas como son, la situación de extrema vulnerabilidad y/o exclusión social.

El colectivo al que va dirigido es un sector de la población con unas necesidades específicas a las que se pretende responder, con la realización de un abordaje en las intervenciones, así como un orden en su ejecución, partiendo de una misma base como es:

- La Acogida, la Información, el Asesoramiento, la Derivación y el Seguimiento.
- Atención a las Necesidades Básicas.
- Las acciones referidas a la Sensibilización a la Sociedad sobre las Personas y las Situaciones de las Personas que atendemos de cara a facilitar la Aceptación y la Integración.
- Otras Atenciones que Favorecen el Desarrollo de Distintas Habilidades, Capacidades que suelen aportar Beneficios Intangibles: Atenciones Psicológicas, Educativas, Formativas, etc.
- Otras Actuaciones No Recogidas en lo anteriormente indicado.

La *Asociación* lleva a cabo diferentes proyectos destinados a la población más vulnerable, interviniendo en las distintas franjas de edad en situación de riesgo y/o exclusión social, incrementado por la situación de crisis socio económica que azota el país, siendo esta alarmante, ya que un alto porcentaje de familias que acuden a solicitar ayuda son familias monoparentales y nucleares con hijos/as a cargo, los cuales no presentan recursos económicos o los que poseen proceden de una prestación principalmente, es por ello que no tienen capacidad para cubrir las necesidades básicas

como son, la alimentación, los gastos generados por los suministros eléctricos y de agua, alquiler o hipoteca entre otros.

Por otra parte, se encuentran las familias unipersonales sin ingresos mensuales que tras haber agotado las prestaciones sociales a las que se podían acoger o por poseer una pensión no contributiva insuficiente se encuentran en situación de vulnerabilidad económica.

La atención e intervención se ha llevado a cabo en un total de 60 familias residentes en el Municipio de Las Palmas de Gran Canaria, siendo derivadas 51 familias, a través de los/as Técnicos/as de los Servicios Sociales municipales de dicho Ayuntamiento.

El objetivo de este proyecto se presenta como una atención a las personas en situación de riesgo o exclusión social contribuyendo a la mejora de las condiciones de vida de la población beneficiaria ciudadanos/as del Ayuntamiento de Las Palmas de Gran Canaria paliando en lo posible la precariedad de su situación de vulnerabilidad.

Este proyecto para ser ejecutado ha sido subvencionado gracias al Excmo. Ayuntamiento de Las Palmas de Gran Canaria.

Promoción del Desarrollo y la Calidad de Vida

Proyecto “Creando Oportunidades”

El Proyecto “*Creando Oportunidades*”, tiene como objetivo el mejorar la calidad de vida de los/as ciudadanos de la isla de Gran Canaria, interviniendo en la erradicación de la pobreza principalmente y la exclusión social, siendo su eje principal el trabajo con las familias y los/as menores, realizando un abordaje integral para su rehabilitación.

Como abordaje se realiza un trabajo que va orientado hacia el desarrollo de determinadas acciones que van enfocadas a la lucha contra la exclusión de aquellos colectivos con dificultades, exclusión social acontecidas por diferentes experiencias vivenciales, facilitándosele las herramientas de asistencia y apoyo para hacer frente a la situación social que viven.

Campamento de Niños/as



Fuente: Imágenes Propias

Campamento de Jóvenes



Fuente: Imágen Propia

Proyecto “Avivando Esperanza”

El Proyecto “Avivando Esperanza” tiene la finalidad de ofrecer un apoyo y acompañamiento físico, emocional, psicológico, motivacional y educativo a las personas mayores que se encuentran en situación de soledad y abandono, que por diversas circunstancias carecen de red de apoyo familiar, lo que deriva en presentar síntomas de tristeza, apatía, falta de higiene, etc., dada la situación que presentan, de “*Soledad No Deseada*”.

Es por ello, que se realizan diversos talleres como son: la Estimulación de la Memoria Activa, Música, Pintura, Risoterapia, Reminiscencia, llevadas a cabo gracias a la creación de una Escuela de Personas Mayores, en el que se imparten los talleres arriba mencionados y la iniciación en la Alfabetización Digital, convirtiéndose en una barrera muy difícil de abordar, y tan necesaria para las Personas Mayores.

Con estas actividades que realizan las Personas Mayores, se pretenden reforzar la Autoestima y la Autonomía con una mayor independencia en su vida diaria, que, de igual manera, se incentiva el compartir con otro grupo de iguales las experiencias del día a día, generando identidad de grupo.



Fuente: Imágenes Propias



Fuente: Imágenes Propias

Por otra parte, las visitas culturales y de ocio que se materializaron fueron con el fin de rehabilitar la Socialización a través de las Habilidades Sociales, fomentando la integración en su mismo grupo de iguales, generando lazos de amistad y seguridad, dadas las edades que presentan.



Fuente: Imágenes Propias

Proyecto “Estrechando Lazos”

“*Estrechando Lazos*” es un proyecto que inicia su andadura en el año 2019 por la necesidad generada en una población determinada de la sociedad, creyéndose conveniente realizar una intervención en el municipio de Telde, al detectarse una insuficiente actuación en los colectivos que presentaban una situación de vulnerabilidad y que, en ocasiones, a su vez presentaban exclusión social, incrementándose negativamente por la situación económica, aumentando por ello la exclusión social.

Tras recabar información a través de los organismos públicos y por todas aquellas personas que han acudido a la *Asociación*, se manifestaba una necesidad de intervención perentoria, actuando de una manera específica con este colectivo, interviniendo en primera instancia con la familia ya que es el primer agente socializador, generando la identidad a su descendencia, de esta manera se establecen las Bases de la Cultura, Educación, Valores y Creencias que contribuyen a constituir la personalidad de la persona, cubriendo las Necesidades Básicas, Biológicas y Psicoafectivas y dadas las dificultades presentadas que para ello se creó.

Es por ello, por lo que el principal objetivo de este proyecto es establecer una ruptura intergeneracional de la pobreza, pobreza infantil, discriminación, que pasan de padres a hijos/as, repitiendo los/as menores mismos roles, conductas, creencias, inculcados por sus progenitores/as.



Fuente: Imágenes Propias

En esta zona cabe destacar el alto porcentaje de familias que están incluidas en el proyecto que a su vez son beneficiarios/as de los Servicios Sociales, como consecuencia de la situación de crisis en la que se encuentra el país, es por esta razón, que a través de este proyecto social se realiza una intervención con las diferentes familias con el fin de trabajar la Integración, Social, Familiar y Educativa.



Fuente: Imágenes Propias.

El proyecto “*Estrechando Lazos*” está financiado gracias a la subvención de los diferentes organismos de tipo público sensibilizados con esta problemática social:

- Excmo. Ayuntamiento de Telde.
- Ministerio de Derechos Sociales. Agenda 2030.
- Plan Integral del Valle de Jinámar.
- Empresa Municipal de Vivienda y Suelo (FOMENTA).

Proyecto “Vidaventura”

El proyecto “*Vidaventura*” es un proyecto que nace en el año 2022, con motivo de las necesidades observadas en las familias con hijos/as a cargo, menores en edad infantil y adolescentes principalmente, cuyo objetivo es el de garantizar y facilitar el cuidado de estos/as promoviendo la conciliación familiar de los menores hasta los 16 años, los cuales residen en los Municipios de Las Palmas de Gran Canaria (El Fondillo y Tamaraceite) y Telde (Las Remudas), realizándose un seguimiento educativo al disponer de técnicos profesionales educativos para la impartición de clases de refuerzo, realizándose en las siguientes zonas: El Fondillo, Tamaraceite y Las Remudas.

En la trayectoria profesional como *Asociación* de tipo social, esta dedica una intensa atención a las familias vulnerables con menores a cargo, observando esta necesidad con la realización de un apoyo a este colectivo tras la detección de una carencia de red de apoyo familiar para el cuidado y protección de los/as menores.

Es en este momento cuando surge la idea de realizar un proyecto de intervención de manera específica sobre este colectivo como medida de apoyo, Cuidando y Promoviendo la Conciliación Familiar, Laboral y Social facilitando la búsqueda activa de empleo pudiendo utilizar este recurso como alternativa a la reinserción social.

El objetivo de la intervención es realizar una conciliación vida familiar y laboral que dificulta compatibilizarla con el cuidado y dedicación plena hacia los/as menores, de esta manera, el/la progenitor/a podrá desarrollar su actividad laboral sin perjuicio de su vida personal y familiar.

De igual manera, la *Asociación* se encuentra con otro tipo de familias normalizadas que se encuentran empleadas, pero no pueden compatibilizar su empleo con el cuidado de sus hijos/as.



Fuente: Imagen Propia

Por estas circunstancias, los/as progenitores/as priorizan las cargas familiares sobre la búsqueda activa de empleo, dependiendo de las prestaciones sociales facilitadas por los diferentes Servicios Sociales de los Ayuntamientos y ONGs.

Al ser conscientes de esta situación se llevan a cabo diferentes proyectos dentro del mismo, como puedan ser el *Campus de Verano* y el *Campus Navideño*, los cuales se llevan a cabo en El Fondillo, lugar donde los menores acuden haciendo uso del transporte facilitado por la entidad de manera gratuita para realizar las actividades de la jornada.



Fuente: Imágenes Propias



Fuente: Imágenes Propias

En dichos campus se realizan actividades de ocio y tiempo libre, además de ofrecer un refuerzo educativo y realizar actividades extraescolares, adaptadas a cada etapa escolar, en temporalidad no lectiva y lectiva, con estos/as menores provenientes de familias que se encuentran en activo en el sector empleo con el objetivo de favorecer la conciliación familiar, teniéndose en cuenta la situación de vulnerabilidad para la adjudicación de las plazas.



Fuente: Imágenes Propias



Fuente: Imágenes Propias

Este proyecto social se está ejecutando en la actualidad gracias a la subvención de la Consejería de Derechos Sociales, Igualdad, Diversidad y Juventud del Gobierno de Canarias.

Proyecto SAGULPA “Conoce Tu Ciudad”

El proyecto “*Conoce tu Ciudad*” se creó con el fin de promover el desarrollo socioeducativo del/la menor fomentando la implicación de las familias por medio de las actividades a desarrollar, actividades culturales como parte del proceso de integración socioeducativo previniendo la exclusión social.

De esta manera, se plantean los siguientes objetivos:

- Fomentar y/o fortalecer el vínculo entre los/as miembros de la unidad familiar mejorando la cooperación y cohesión grupal a través de visitas didácticas, formativas, educativas, etc., realizadas a las diferentes entidades que presentaban actos culturales.
- Favorecer las relaciones filioparentales/filiomarentales a través de las visitas culturales realizadas.

Para cumplir con los objetivos trazados en este proyecto social, se han llevado a cabo diversas actividades socioeducativas y de tipo cultural con las unidades familiares que se encuentran en situación de vulnerabilidad social que residen en el Municipio de Las Palmas de Gran Canaria.

En la consecución de este proyecto ha sido necesaria el apoyo del equipo de voluntarios conformado por profesionales del ámbito social, de igual manera, personas sin cualificación profesional, los cuales cuentan con experiencia en el desarrollo de las acciones sociales.

En el pasado año durante la vigencia del proyecto se llevaron a cabo 6 actividades culturales a través de excursiones realizadas con las 11 unidades familiares, las cuales cumplían con los requisitos establecidos en el proyecto, como situación de vulnerabilidad y/o exclusión social para ser partícipes de estas actividades, requiriéndose la documentación pertinente para valorar si pudiera o no, ser beneficiario del proyecto.

Las actividades fueron seleccionadas y desarrolladas por el propio personal de la *Asociación* y los intereses generados por las unidades familiares que acudieron a estas, ya que era imprescindible que fueran partícipes junto a sus hijos/as de estas actividades, ya que este era el principal objetivo para la ejecución del proyecto.

Estas actividades se llevaron a cabo una vez al mes, en horario de viernes y de tarde, después de las jornadas lectivas de los/as menores.

Las unidades familiares valoran como muy positiva las actividades realizadas de interés cultural, ya que se plantea la imposibilidad de acudir a estos actos culturales por la precariedad socioeconómica y vulnerabilidad social en la que se encuentran, no pudiendo asumir estos costes, pero con la ilusión de adquirir conocimiento a través de la cultura y la implicación familiar.



Fuente: Imágenes Propias

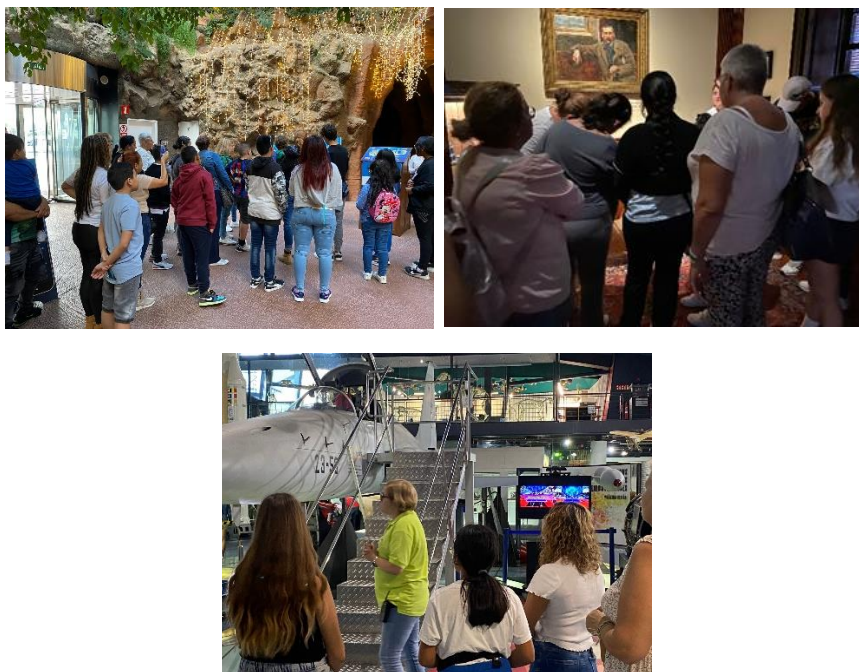

Fuente: Imágenes Propias

Este proyecto social se ejecutó el pasado año 2022 gracias a la subvención de la Sociedad Municipal de Aparcamientos de Las Palmas de Gran Canaria, S.A. (SAGULPA).

Proyecto “Evangélico y Oportunidades Futbol Club”

La *Asociación Oportunidades de Vida*, al observar la necesidad de realizar una integración social de menores, jóvenes y adolescentes provenientes de familias en situación de vulnerabilidad y/o exclusión social se propone la creación de un equipo de fútbol.



Fuente: Imágenes Propias

Como principal objetivo, se plantea colaborar evitando la exclusión social de estos menores, con el fomento de Integración, Inclusión Social que a través del deporte se acoge dentro de un Ambiente Saludable, de Seguridad, con Valores, con Fomento del Compañerismo y la Autoestima entre otros, deriven en una integración dentro de un grupo como identidad, contribuyendo a través del deporte a evitar así las conductas disruptivas que suele presentar este colectivo.

En vista de la necesidad observada nace el Club Deportivo Federado Evangélico Fútbol Club, conformado por niños, adolescentes y jóvenes donde se apadrinan a los chicos que están en riesgo de exclusión social y cuya razón de existir es la de inculcar unos valores propios, como el respeto, la tolerancia, afán de superación, sentirse con la identidad de grupo bajo una misma creencia de integración, hábitos higiénicos y

saludables, etc., facilitando una integración a la sociedad de los niños y adolescentes que asumen el rol de marginación transgeneracional.

A través del deporte se realiza una labor de acogimiento y educación, sirviendo como herramienta en la reinserción social, bajo el lema, “*Si No Estudias, No Juegas*”, existiendo una colaboración directa con los Centros Educativos para llevar a cabo el proyecto y la necesidad de integración social de los menores.

Debido a la situación de crisis la *Asociación* ha observado que las necesidades cada vez son mayores, con un mayor apoyo y acompañamiento no solo social, si no emocional y motivacional, observándose un deterioro de la Salud Mental y física de las personas y a su vez, el de su entorno familiar con procesos de desestructuración familiar y un deterioro de la calidad en las relaciones que los/as menores sostienen.



Fuente: Imagen Propia

El Evangélico FC durante la temporada 2022, entre otras cosas ha priorizado el trabajo con menores no acompañados utilizando el fútbol como una herramienta inclusiva con la comunidad que les rodea, por ello se han realizado durante todo el año:

- Torneos y partidos amistosos con centros de menores y con equipos de la localidad. En todo este proceso se trabaja valores como la Convivencia, la Tolerancia, el Respeto y el Esfuerzo.
- Jornadas de ocio y tiempo libre adaptadas con el objetivo de fomentar la inclusión, crear hábitos saludables y el promover el contacto y conocimiento de diferentes culturas.
- Formación deportiva con dos vertientes, por un lado, se facilitan conocimientos específicos en el ámbito del deporte y la salud y, por otro lado, se refuerza el aprendizaje de la lengua española mediante conocimientos teóricos deportivos en el ámbito del fútbol, ya que se ha puesto de manifiesto que a través del deporte se fomenta la inserción del idioma como una necesidad que se promueve por el interés generado hacia esta disciplina deportiva.



Fuente: Imágenes Propia

Bibliografía

Alguacil, A., Ariza, J. Llano, J.C; Quiroga D. (2022) “XII Informe: El Estado de la Pobreza en España. Seguimiento de los indicadores de la Agenda UE 2030. 2015-2021. EAPN España.

Imágenes

Fuentes Imágenes Propias.

Páginas Web

<https://www.mapascarreteras.com/>

<https://www.researchgate.net/>

<https://www.wikimapia.org>

<https://www.getyourguide.es>

<https://www.pinterest.es/>

<https://www.unaids.org/>

<https://www.unaids.org/>